NOVINY OBCE SEBRANICE * Červen 2016 * 18. ročník * číslo 6*

Z jednání ZO

Veřejné zasedání dne 9. 5. 2016
Přítomno bylo 8 členů ZO.
ZO schválilo:
- variantu předložené studie chodníků s podchodem v otáčce u č.p. 108 a s chodníkem přes zahradu u domu č.p. 108 s tím, že se musí ještě dořešit zastávky pod paní Klejchovou a u Lněničkových.
- žádost o dlouhodobý pronájem pozemků od Agro družstva Sebranice za účelem pořízení sběrného místa pro obec Sebranice.
- směnu, náhradu soukromého stavebního pozemku č. 239 v k.ú. Sebranice u Litomyšle s garáží za garáž stejného typu na pozemku obecním a umožní se tak ukládání zeminy za účelem narovnání terénu a cesty na „Dolci“.
- směnu pozemků p.p.č. 53/3 o rozměru 8 m^2, p.p.č. 499/40 o rozměrech 20 m^2 a 499/39 o rozměrech 19 m^2 za p.p.č. 210/6 o rozměrech 12 m^2, vše v k.ú. Sebranice dle geometrického plánu č. 334-135/2015 za cenu obvyklou, tj. 35 Kč/m^2.
- prodej pozemku p.č. 499/38 o výměře vyměřené dle geometrického plánu č. 334-135/2015 s tím, že souhlasí s výměrou a cenou obvyklou, tj. 35 Kč/ m^2.

ZO vzalo na vědomí:
- informace o průběhu třídění odpadů v obci Sebranice a bylo seznámeno s poznatky se svozem odpadů v měsíci dubnu.
- stížnost obyvatel domu č.p. 253.

Lenka Karalová, starostka obce

Pozvánka

Zveme občany
na veřejné zasedání ZO,
které se koná
v pondělí 13. 6. 2016 v 19.00 hodin
v zasedací místnosti Obecního úřadu.

Lenka Karalová, starostka obce

Posezení pod lípou

Kulturní komise obce pořádá
v neděli 19. června 2016 od 16 hod.
POSEZENÍ POD LÍPOU
u kapličky na Pohoře
Hraje kapela Jana Pohorského.
Vstupné dobrovolné.
Občerstvení zajištěno.

Cestovní doklady pro děti

Blíží se čas dovolených a s ním čeká mnohé rodiny cesta k moři či do hor za hranice České republiky. Pro cestování s dětmi do zahraničí již čtvrtým rokem platí, že **i dítě musí mít vlastní cestovní doklad**. Cestovní pas pro dítě do 15 let stojí 100 Kč a dobu platnosti má stanovenou na 5 let.

Po většině států Evropy je možné cestovat pouze s občanským průkazem. Na ten je nyní možné vycestovat do zemí Evropské unie a také do Albánie, Bosny a Hercegoviny, Černé Hory, Makedonie, Norska, Srbska, Švýcarska a na Island. Cena za vydání občanského průkazu pro dítě do 15 let je 50 Kč a doba platnosti 5 let.

O vyřízení cestovního pasu nebo občanského průkazu pro dítě do 15 let žádá zákonný zástupce, tedy zpravidla rodič, kterému stačí s dítětem zajít na nejbližší obecní úřad obce s rozšířenou působností. K žádosti, kterou na místě zpracuje úředník, není nutné přikládat fotografii; úředník pořídí fotografii dítěte přímo na úřadu při podání žádosti. Při podání žádosti zákonný zástupce předkládá svůj průkaz totožnosti a rodný list dítěte. V případě, že má dítě vydán již platný občanský průkaz nebo cestovní doklad, lze tento předložit místo rodného listu.

Lhůta pro vydání cestovního pasu nebo občanského průkazu činí maximálně 30 dnů. V případě vycestování v kratší lhůtě než 30 dnů je možné požádat o vydání cestovního pasu ve zkrácené lhůtě 6 pracovních dnů; tento úkon je ovšem u dětí zpoplatněn poplatkem ve výši 2000 Kč. Bližší informace k vyřizování osobních dokladů lze nalézt na webu Ministerstva vnitra na adrese: www.mvcr.cz/clanek/osobni-doklady.

V případě, že má dítě cestovat mimo Evropskou unii, doporučujeme se předem informovat u zastupitelského úřadu daného státu, jaké jsou podmínky vstupu, pobytu a vycestování s nezletilým dítětem. Je také třeba dát si pozor na to, že některé státy mimo Evropskou unii mohou vyžadovat určitou minimální dobu platnosti cestovního dokladu při vstupu na jejich území nebo ukončení pobytu – nejčastěji činí požadovaná minimální doba platnosti 6 měsíců.

Podrobnosti lze zjistit u zastupitelského řadu daného státu, popřípadě je lze nalézt na www.mzv.cz.

Společenská kronika

*Všem jubilantům, kteří **v červnu** oslaví své narozeniny, srdečně blahopřejeme:*

František Klusoň	**84 let**
Zdeněk Vraspír	**84 let**
Marie Drobná	**80 let**
Božena Jílková	**75 let**

„Zdvořilost je jako vzdušný polštář, uvnitř nemusí být nic, ale zmírňuje rány života.“
Arthur Schopenhauer

Upozornění

Upozorňujeme občany, že do konce června, tj. **do 30. 6. 2016**, vybíráme druhou splátku poplatku za odvoz domovního odpadu.

Žádáme Vás, abyste při platbě upřednostňovali zasílání poplatků převodem na účet obce č. 1217273389/0800 a jako variabilní symbol uvedli číslo domu. Splátku je možné uhradit též hotově v úředních hodinách na OÚ nebo složenkou.

Za OÚ Sebranice Iva Jílková

Nabídka práce

Obec Sebranice hledá pracovníky
na pozice
ČÍŠNÍK/ČÍŠNICE,
VÝPOMOC DO KUCHYNĚ
do restaurace na koupališti
pro sezónu 2016.
Požadavky: dovršení 18 let,
chuť pracovat
(možnost přivýdělku)
Zájemci ať se hlásí osobně
v restauraci na koupališti
nebo na tel.: 732 282 266

Pravidelný svoz odpadů

Červen, červenec 2016
***Popelnice:* 3. 6., 17. 6., 1. 7.**
***Plasty:* 20. 6.**
***Papír:* 24. 6.**

Okénko včelařského kroužku a soutěž o ceny

V květnovém čísle Sebranických novin jsem čtenáře informoval o tom, jak se děti v kroužku učí na včelařskou soutěž.

Tato soutěž proběhla 23. 4. 2016 v Bystrém, kde jsme prožili pěkný jarní den. Děti byly sice trochu nervózní, protože na této soutěži byly poprvé. Soutěžící se sjeli z celého Pardubického kraje, v hojném počtu přes 70 dětí. První místo jsme neobsadili, drželi jsme se zlatého středu, ale hlavně, že jsme se zúčastnili.

Jaro již pokročilo a v kroužku se děti pilně starají o přezimované včeličky. Vše již bohatě kvete a včelky se i přes stále chladné počasí snaží přinést co nejvíce nektaru, který pak upraví na med.

A nyní pár otázek pro veřejnost:

1) Co je včelí mezera?
Včelí mezera je vodorovná vzdálenost mezi 2 zámky v úlu.

2) Jaká je velikost včelí mezery?
Je to 6 mm.

3) Jak se jmenuje včelí dílo vystavěné mimo včelí zámky?
Jmenuje se divočina.

4) Kde se v úlu nachází podmet?
Podmet je prostor dna úlu.

5) Co jsou to uteplívky?
Je to izolační materiál zabraňující úniku tepla z úlu, např. polystyrén, sláma, hobra.

6) SOUTĚŽNÍ OTÁZKA: Jak se nazývá překlopné prkénko před vchodem do úlu?

Odpovědi zasílejte na obec@sebranice.cz nebo sdělte na tel.: 461 745 133 nebo osobně na OÚ Sebranice do 20. 6. 2016. Autor první správné odpovědi bude odměněn.

Správná odpověď na soutěžní otázku z minulého čísla – Co nazýváme panenským dílem? Panenským dílem je nově vystavěný plást, který ještě nebyl zakladen a nevylíhl se v něm plod.

Jiří Křivka

Děti z našeho včelařského kroužku, které se zúčastnily včelařské soutěže
Foto: pořadatelé soutěže

Pan Křivka s dětmi ze včelařského kroužku a s novou košnicí, kterou vyrobila paní Lenka Kmošková
Foto: M. Čermák

Akce v KD v Sebranicích obrazem

Den matek 15. 5. 2016

Koncert ZUŠ Dolní Újezd 20. 5. 2016

Foto: M. Čermák 4x

Umístění našich žáků
Školní rok 2015 / 2016

Jméno	Škola	Obor
9. třída		
Martin Břeň	Gymnázium Polička	Gymnázium
Kamila Čermáková	Gymnázium Polička	Gymnázium
Jiří Dohnal	SOU Svitavy	Mechanik seřizovač
Kateřina Horáčková	VOŠP a Střední pedagogická škola Litomyšl	Předškolní a mimoškolní pedagogika
Ondřej Chadima	VOŠ a SŠ technická Česká Třebová	Truhlář
Jakub Indruch	SSOŠ TRADING CENTRE s.r.o., Litomyšl	Ekonomika a podnikání
Jan Jiráň	VOŠZ a Střední zdravotnická škola Hradec Králové	Zdravotnické lyceum
Laura Klejchová	SŠ polygrafická Olomouc	Polygrafie
Petr Klusoň	VOŠ a SŠ technická Česká Třebová	Mechanik elektrotechnik
Markéta Kopecká	VOŠP a Střední pedagogická škola Litomyšl	Předškolní a mimoškolní pedagogika
Barbora Kučerová	Gymnázium Polička	Gymnázium
Robin Letáček	ISŠ technická Vysoké Mýto	Autolakýrník
Martin Stráník	SŠ zahradnická a technická Litomyšl	Opravář lesnických strojů
Jakub Večeře	Gymnázium Aloise Jiráska Litomyšl	Gymnázium
Tomáš Vomočil	SŠ automobilní Holice	Mechanik opravář motorových vozidel
David Vraspír	SŠ zahradnická a technická Litomyšl	Mechanizace a služby
Gagriela Zavoralová	SŠ automobilní Holice	Autotronik
Nicola Zavoralová	VOŠP a Střední pedagogická škola Litomyšl	Předškolní a mimoškolní pedagogika
Jiří Zindulka	ISŠ technická Vysoké Mýto	Mechanik opravář motorových vozidel
8. třída		
Jan Hrůzek	SOŠ a SOU Polička	Řezník - uzenář
5. třída		
Veronika Jiráňová	Gymnázium Polička	Gymnázium

Mgr. Andrea Kvasničková (výchovný poradce)

Ve florbalové lize jsme stanuli těsně pod vrcholem

V pátek 1. dubna proběhlo 2. kolo Litomyšlské florbalové ligy žáků základních škol v kategorii starších žáků, v němž šlo našim borcům o celkové vítězství, neboť v první části soutěže na podzim zvítězili. Chlapci v prvních pěti utkáních sice jasně přehráli svoje soupeře, ale v rozhodujícím posledním střetnutí podlehli lépe hrající 3. ZŠ Litomyšl, a proto obsadili jak v tomto turnaji, tak v celkovém součtu obou podniků 2. místo. Částečnou náplastí na zklamání z umístění byla skutečnost, že obě individuální ocenění putovala do Lubné. Nejlepším střelcem i nahrávačem celé florbalové ligy byl vyhodnocen náš Lukáš Kučera.

Přehled utkání našeho družstva:

ZŠ Lubná–Sebranice – Gymnázium Litomyšl 5:3
(Kučera 2, Jiráň 2, Dohnal)
ZŠ Lubná–Sebranice – ZŠ Morašice 4:2
(Dohnal 2, Kučera, Chadima)
ZŠ Lubná–Sebranice – ZŠ Sloupnice 6:1
(Chadima 2, Kučera, Bartoš, Jiráň, Dohnal)
ZŠ Lubná–Sebranice – ZŠ Dolní Újezd 5:0
(Kučera 3, Jiráň, Chadima)
ZŠ Lubná–Sebranice – 2. ZŠ Litomyšl 5:0
(Chadima 2, Kučera, Bartoš, Jiráň)
ZŠ Lubná–Sebranice – 3. ZŠ Litomyšl 0:3

Naši školu reprezentovali:
Tomáš Vomočil, Lukáš Kučera, Patrik Bartoš, Martin Stráník, Ondřej Chadima, Jiří Chadima, Jan Jiráň a Jakub Večeře.

Mgr. Jindřich Novotný

Ředitelka školy předala poháry nejlepším florbalovým týmům

Dne 7. dubna 2016 uspořádala ZŠ Lubná–Sebranice tradiční florbalový turnaj O pohár ředitelky školy. V pořadí již 9. ročníku se zúčastnily kromě pořadatelské školy také ZŠ Dolní Újezd, ZŠ T. G. Masaryka Litomyšl, ZŠ Jimramov, Masarykova ZŠ Polička a ZŠ Proseč, které se vzájemně utkaly ve dvou paralelních turnajích starších a mladších žáků systémem každý s každým.

Naši mladší žáci obhajovali loňské prvenství, nicméně tento plán dostal vážnou trhlinu již po úvodní prohře s Dolním Újezdem. Ačkoliv zbývající dvě utkání s Litomyšlí a Prosečí chlapci s přehledem zvládli, museli se nakonec spokojit s celkovou druhou příčkou.

Vše nám ovšem vynahradili naši starší žáci, kteří dokázali svůj turnaj vyhrát, i když se toto vítězství nerodilo vůbec lehce. Po prvních dvou střetnutích na rozehrání, v nichž jsme deklasovali družstva Dolního Újezdu a Jimramova, na nás čekal největší rival ze ZŠ T. G. Masaryka Litomyšl. V krásném a bojovném duelu se nám podařilo soupeři vrátit týden starou porážku z finále florbalové ligy a bylo jasné, že k celkovému vítězství stačí v posledním utkání s Poličkou bodovat. Tento jednoduchý úkol si ovšem sami naši hráči zkomplikovali špatným vstupem do utkání, a vytouženou remízu zachránili až v nervydrásajícím závěru zápasu, padesát sekund před jeho koncem.

Úspěšně jsme si vedli i v individuálních soutěžích. V kategorii mladších žáků byl nejlepším hráčem turnaje vyhodnocen Jiří Hrůzek. V kategorii starších žáků byl nejlepším brankářem vyhlášen Tomáš Vomočil a nejlepším hráčem Lukáš Kučera.

Děkujeme všem zúčastněným hráčům za předvedené výkony a vzornou reprezentaci školy. Velký dík patří rovněž všem žákům a pracovníkům školy, kteří se nezištně zapojili do organizace turnaje a svým dílem přispěli k hladkému průběhu celé akce.

Družstvo mladších žáků ZŠ Lubná-Sebranice

Pokračování na další straně

Co se děje za dveřmi ZŠ?

Pokračování z předchozí strany

Soupisky výběrů ZŠ Lubná–Sebranice

Starší žáci: Tomáš Vomočil – Lukáš Kučera, Martin Stráník, Ondřej Chadima, Jiří Dohnal, Jan Jiráň, Jakub Večeře, Patrik Bartoš

Mladší žáci: Lukáš Neumeister – Jiří Hrůzek, Vítězslav Kuchta, Filip Pavliš, Jiří Šturc, Jan Vostřel, Pavel Jána, Martin Kopecký

Přehled všech výsledků, tabulky turnajů a individuální soutěže

Výsledky utkání – mladší žáci

ZŠ Lubná–Sebranice – ZŠ T. G. Masaryka Litomyšl	5:1
ZŠ Lubná–Sebranice – ZŠ Proseč	6:1
ZŠ Lubná–Sebranice – ZŠ Dolní Újezd	1:4
ZŠ Dolní Újezd – ZŠ T. G. Masaryka Litomyšl	3:2
ZŠ Dolní Újezd – ZŠ Proseč	6:1
ZŠ T. G. Masaryka Litomyšl – ZŠ Proseč	3:1

Tabulka turnaje

1.	ZŠ Dolní Újezd	3	3	0	0	13:4	9
2.	**ZŠ Lubná–Sebranice**	**3**	**2**	**0**	**1**	**12:6**	**6**
3.	ZŠ T. G. Masaryka Litomyšl	3	1	0	2	6:9	3
4.	ZŠ Proseč	3	0	0	3	3:15	0

Individuální soutěže – mladší žáci

nejlepší střelec: Lukáš Jireček, ZŠ Dolní Újezd
nejlepší hráč: Jiří Hrůzek, ZŠ Lubná–Sebranice
nejlepší brankář: Oldřich Hána, ZŠ Dolní Újezd

Výsledky utkání – starší žáci

ZŠ Lubná–Sebranice – ZŠ T. G. Masaryka Litomyšl	4:2
ZŠ Lubná–Sebranice – ZŠ Jimramov	7:2
ZŠ Lubná–Sebranice – ZŠ Dolní Újezd	5:1
ZŠ Dolní Újezd – ZŠ T. G. Masaryka Litomyšl	0:9
ZŠ Dolní Újezd – ZŠ Jimramov	0:11
ZŠ T. G. Masaryka – ZŠ Jimramov	9:0
ZŠ Lubná–Sebranice – Masarykova ZŠ Polička	2:2
ZŠ Jimramov – Masarykova ZŠ Polička	0:0
ZŠ Dolní Újezd – Masarykova ZŠ Polička	1:5
ZŠ T. G. Masaryka Litomyšl – Masarykova ZŠ Polička	9:0

Tabulka turnaje

1.	**ZŠ Lubná–Sebranice**	**4**	**3**	**1**	**0**	**18:7**	**10**
2.	ZŠ T. G. Masaryka Litomyšl	4	3	0	1	29:4	9
3.	Masarykova ZŠ Polička	4	1	2	1	7:12	5
4.	ZŠ Jimramov	4	1	1	2	13:16	4
5.	ZŠ T. G. Masaryka Litomyšl	4	0	0	4	2:20	0

Individuální soutěže – starší žáci

nejlepší střelec: Marek Lampot, ZŠ T. G. Masaryka
nejlepší hráč: Lukáš Kučera, ZŠ Lubná–Sebranice
nejlepší brankář: Tomáš Vomočil, ZŠ Lubná–Sebranice

Mgr. Jindřich Novotný

Družstvo starších žáků ZŠ Lubná-Sebranice
Foto: ZŠ 3x

Zprávičky z naší školičky

Jaro ve školce

S příchodem jara jsme si s dětmi na školkové zahradě společně vytvořili zahrádku. Do záhonů z trámků děti navozily hlínu, zasely semínka a pak už jen trpělivě zalévaly a čekaly, až vyraší první lístky. Zkušenost k nezaplacení – vypěstovat si vlastní ředkvičky, hrášek nebo jahody. Budou dětem chutnat určitě lépe, když uvidí, kolik času a práce za tím vším stojí!

Vytváření zahrádky

Doba, ve které žijeme, je rychlá, hlasitá… Děti neumí čekat, chtějí všechno a hned, neumí mluvit, ale umí zacházet s mobilem… Naše doba je interaktivní, hlavní je rychle se připojit.

I dětem v předškolním věku se stále nabízí interaktivní tabule, programy, tablety…

Ale kdy se děti naučí hrát si, komunikovat, sportovat, spolupracovat s vrstevníky a dospělými?

Proto dětem často připomínáme, a povídáme si o tom, jak těžký život měli naši předkové, co všechno si vyráběli a pěstovali sami… To nás inspirovalo k programu na Čarodějnice – naše školková čarodějnice Popletýna si pro nás každý rok připraví úkol, kterým jí pomůžeme – letos nás pozvala na statek, kde slouží a musí vykonávat všechna ta stará řemesla s maximálním využitím rukou – a tak si děti na vlastní kůži vyzkoušely, jak náročné je nosit vodu ve vědrech, vytloukat obilí cepem, drhnout prádlo na valše, tlouct koření ve hmoždíři... Nedávejme dětem všechno zadarmo!

Děkujeme všem maminkám, které si daly práci s vytvořením kostýmu!!!

Čarodějnice

Čas strávený s maminkou je nejkrásnější… Co je ale v určitém věku ještě důležitější? Čas strávený s tátou! To nás vedlo k myšlence zorganizovat Dílnu pro tatínky s dětmi. Nápad vyrábět dárek pro maminky z ytongu se nám zdál pro tuto příležitost ideální. Tolik šikovných tatínků na jednom místě… To byl opravdu nevšední zážitek!

Také další květnový týden se ve školce nesl ve znamení řemesel a povolání… To, když jsme s dětmi nacvičovali krátké pásmo na vystoupení na Svátek matek, jehož oslava na sále vyšla letos na neděli 15. 5. – v kalendáři označena jako Den rodin. Naše vystoupení tedy nemohlo končit jinak, než písní:

Zprávičky z naší školičky

„Máme vás rádi, mámy, tátové,
máme vás rádi, právě takové,
i když se dopouštíte chybiček,
co na tom, to úděl je všech lidiček.

Mějte nás rádi, mámy, tátové,
mějte nás rádi, právě takové,
víme to od dědy a babičky,
že jsme váš obrázek věrný, celičký!

Za kolektiv MŠ Jana Mokrejšová

Dílna pro tatínky s dětmi
Foto: MŠ 3x

Co se děje v naší obci?

Nové schody do plaveckého bazénu

Děkujeme všem, kteří se podílejí na zkrášlování, opravách, úpravách a inovacích v naší obci.

Lenka Karalová

Zrekonstruovaná terasa v hospodě na koupališti
Foto: M. Čermák 2x

Co se děje v naší obci?

Čištění bazénu
Foto: V. Motyčka

Oprava cesty na hřbitově

Úprava prostranství u kostela s vývěskou, kterou vyrobil pan František Malý

Výměna potrubí vodovodu, mobilní komunikační síť, veřejné osvětlení, kabely ČEZ
Foto: OÚ 3x

Studie chodníků v Sebranicích

Studie chodníků byla vytvořena za účelem bezpečnosti chodců v naší obci. Po zvolení variant bude zpracován projekt. Studie bude k nahlédnutí ve vývěsce naproti obecnímu úřadu.

Občané mají možnost se ke studii vyjadřovat.

Lenka Karalová

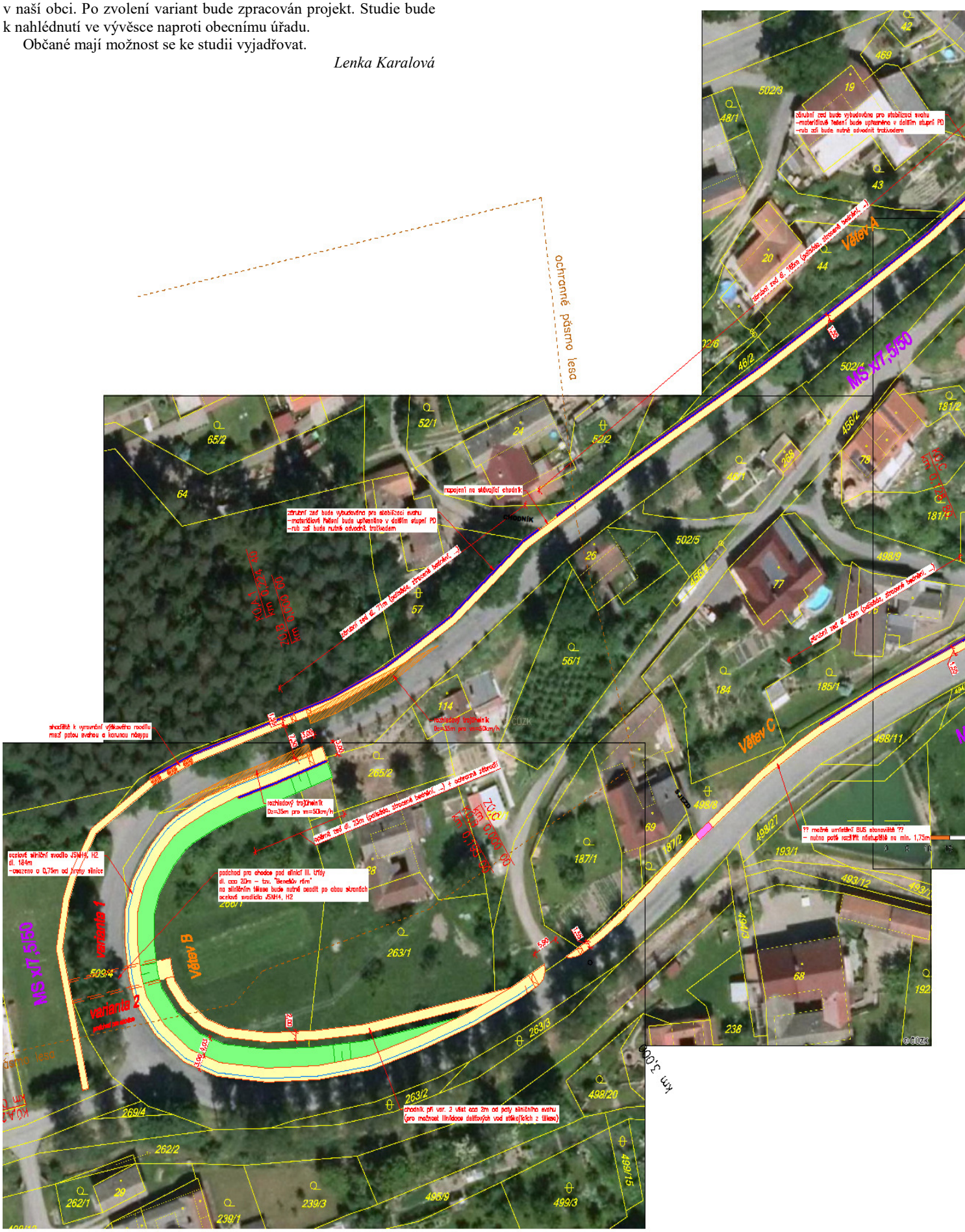

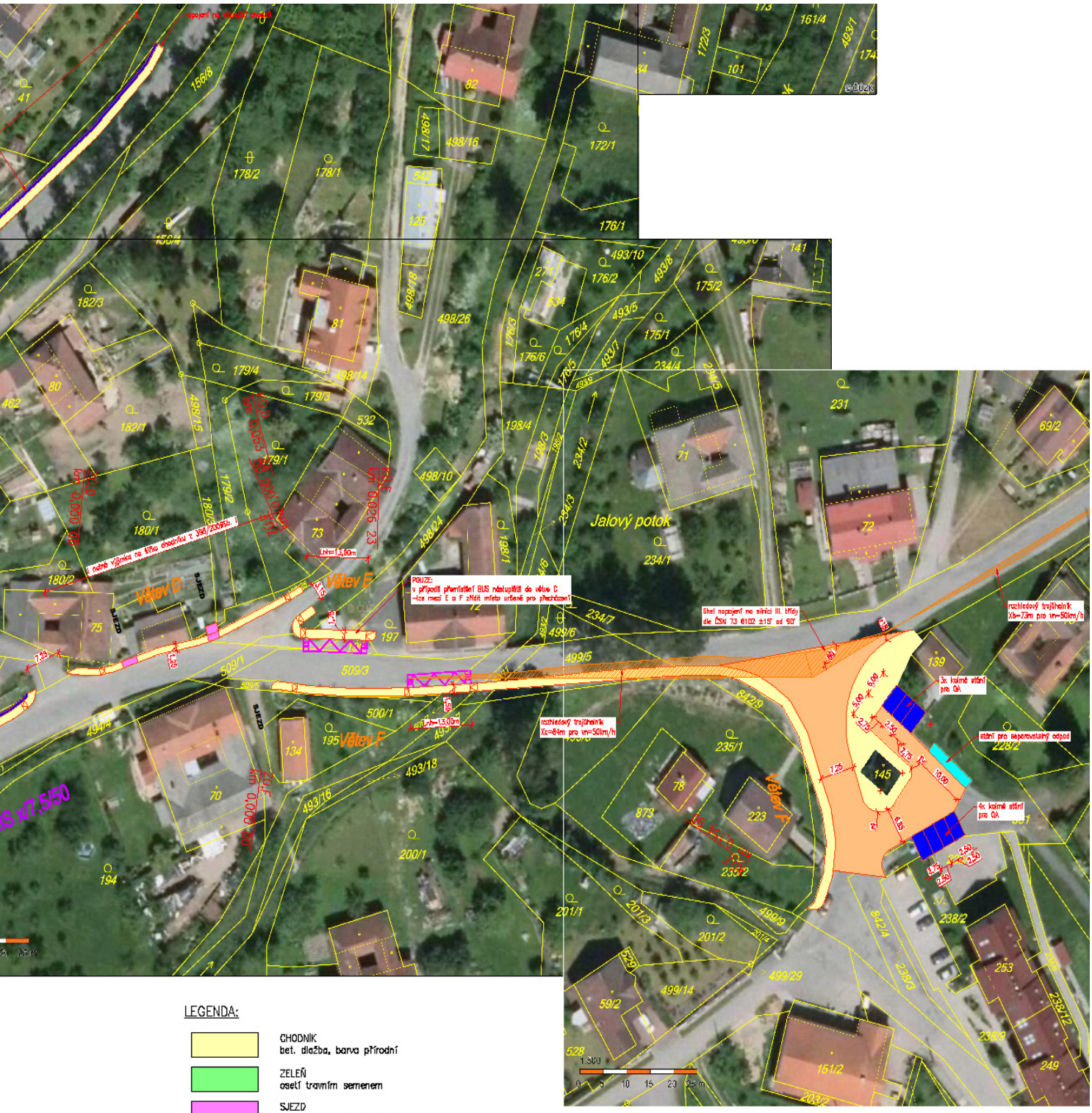

LEGENDA:

- CHODNÍK
  bet. dlažba, barva přírodní
- ZELEŇ
  osetí travním semenem
- SJEZD
  bet. dlažba, barva přírodní
- KOMUNIKACE, úprava stávající plochy
  asfaltobeton
- PARKOVACÍ STÁNÍ
  bet. dlažba, barva přírodní
- SBĚRNÉ MÍSTO, stání pro odpad
  bet. dlažba, barva přírodní
- +12cm — NAVRŽENÁ VÝŠKA OBTUBNÍKU
- NOVĚ LAŽOVANÝ SILNIČNÍ OBRUBNÍK
- CHODNÍKOVÁ RAMPA
  –max. sklon 12,5%
- 2,0% — NAVRŽENÉ PŘÍČNÉ SKLONY (%)
  –maximálně přípustný
- TERÉNNÍ ÚPRAVY
  zářez, násyp – příkop

Fotbalové ozvěny starší přípravky

Co víc si přát? V Janově jsme dali 40 gólů

Sestava: v bráně se střídali: Jirka Mokrejš, Ondra Kopecký, Damián Klejch, Danda Šmíd

Obrana/útok: Štěpán Filipi, David Svoboda, Filip Stráník, Danda Brabenec

Druhý turnaj bezvadně připraven v Janově a opět jsme nebyli kompletní. Obavy ale rychle vymizely po vyhraném utkání s Janovem a Újezdem. Abychom pošetřili síly až do posledního rozhodujícího zápasu s Bystrým, tak jsme po poločasech střídali 4 kluky v bráně, aniž by jsme ztratili něco na kvalitě a tempu hry.

Nepamatuji si takto suverénní vítězství a navíc BEZ obdržené branky! Kluci do jednoho zaslouží pochvalu, posunuli laťku opět o něco výš – já už myslel že to nejde, a ono jo ☺ .

Výsledky:

Sebranice : Janov 21:0 – Šmíd 3x, Mokrejš, Stráník 4x, Svoboda D. 7x, Filipi 2x, Brabenec 4x

Sebranice : H. Újezd/Morašice 11:0 – Mokrejš 3x, Kopecký, Svoboda D., Stráník 3x, Šmíd, Klejch 2x

Sebranice : Bystré 8:0 – Svoboda 2x, Mokrejš, Šmíd 2x, Stráník, Kopecký, Brabenec

Pořadí: **1. Sebranice**, 2. Bystré , 3. H. Újezd/Morašice, 4. Janov

Nejlepší střelec turnaje: náš David Svoboda – 10 gólů

„Tak jsme první no a co, no a co…“, znělo z úst našich hráčů
Foto: D. Brabenec

Jedeme na vítězné vlně: Litomyšl 30. 4. 2016, zaslouženě 1. místo

Sestava: v bráně se střídali: Ondra Kopecký, Damián Klejch, Danda Šmíd

Obrana/útok: Štěpán Filipi, David Svoboda, Filip Stráník, Danda Brabenec, Vojta Procházka

Pěkné počasí a náš první turnaj starší přípravky v Litomyšli vůbec. Kluci tentokrát nepodali oslnivý výkon. K lepšímu výkonu se bohužel nenechali vyhecovat, ale všechny zápasy měli zcela pod kontrolou. Neodpustím si poznámku k městu. Domácí tým byl pro mě zcela nepochopitelně rozhádaný mezi rodiči a trenéry mezi sebou. Atmosféra pro turnaj tohoto typu byla otřesná, už bych nechtěl toto vícekrát zažít. Děkuju našim rodičům dětí , že nás přišli podpořit – tentokrát to bylo víc než kdy jindy potřeba.

Výsledky:

Sebranice : Jevíčko 10:0 – Šmíd 2x, Mokrejš 2x, Kárský 3x, Svoboda D. 2x, Vomočil

Sebranice : Litomyšl 9:4 – Mokrejš 4x, Kopecký O. 2x, Svoboda D. 2x, Stráník

Sebranice : Čistá 8:0 – Svoboda 5x, Mokrejš, Klejch, Kopecký O.

Pořadí: **1. Sebranice**, 2. Litomyšl, 3. Čistá, 4. Jevíčko

Připravil Jiří Mokrejš

Kraj Smetany a Martinů

Zveme Vás do Kraje Smetany a Martinů – červen 2016

Bystré

11. 6. 2016 – Taneční zábava – na zahradě za Hasičskou zbrojnicí od 20.00 hod. Zahraje skupina Rock Faktor.

18. 6. 2016 – Dětský den – od 13.30 hod. v areálu hasičské zahrady.

Kraj Smetany a Martinů

Pro děti jsou připraveny soutěže, diskotéka a večer letní kino, promítání pohádky ŘACHANDA. Občerstvení zajištěno, vstupné dobrovolné.

24. 6. 2016 – Letní kino – promítání filmu PADESÁTKA, od 21.30 hod. v areálu hasičské zahrady.

25. 6. 2016 – Pouťová zábava – na zahradě za Hasičskou zbrojnicí od 20.00 hod. Zahraje skupina Rock Faktor.

Dolní Újezd

5. 6. 2016 – Dětský den – Z pohádky do pohádky – od 13.00 hod. v hasičském areálu v Bořkově. Vystoupení dětské kapely, pěnová show. V případě špatného počasí se akce nekoná.

5. 6. a 12. 6. 2016 – Přírodovědná výstava – v regionálním muzeu vesnice od 14.00 hod. do 17.00 hod. pořádá Klub oživení vesnice.

11. 6. 2016 - Odhalení pamětní desky knězi Martinu Víchovi CFSsS – V 13.30 hod. Mše svatá v kostele sv. Martina, 15.00 hod. odhalení pamětní desky, 16.00 hod. posezení na farním dvoře s harmonikou a občerstvením.

24. 6. 2016 – HASIČI SOBĚ – Minifestival od 18.00 hod. v přírodním areálu, vystoupí WXP, DIRTY WAY, WOHNOUT, ATMO MUSIC, DJ RODRIGO. Vstupné 300 Kč

Lubná

25. 6. 2016 od 21.00 hodin – letní areál Lubná – **koncert skupiny TURBO**, předkapela Brix, vstupné 200 Kč, vstup od 19.30 hodin, prodej vstupenek pouze na místě.

Litomyšl

4. 6. 2016, 15.00–23.00 hod. – Muzejní noc. Většina kulturních institucí bude mít tento den otevřeno minimálně od 15.00 hod. do 23.00 hod. a navíc zcela zdarma. Na návštěvníky čeká bohatý program.

5. 6. 2016, 13.30–18.00 hod., areál vodních sportů v Nedošíně u Litomyšle – Otevřené odpoledne na Velkém Košíři – windsurfing, paddleboarding pro malé i velké, hry pro děti, windsurfingový trenažer, soutěže na vodě.

11. 6. 2016, 10.00–16.00 hod., Modelářské letiště Vlkov, Litomyšl

Den otevřeného nebe – setkání modelářů s modely různých kategorií a jejich předvedení přátelům modelářství a malým i velkým divákům

18. 6. 2016, 8.00–17.00 hod., Smetanovo náměstí, Litomyšl

Starodávný jarmark – tradiční řemeslné trhy a hudební doprovodný program na pódiu.

Oldřiš

5. 6. 2016 – Okrsková soutěž v požárním sportu v areálu za Orlovnou.

11. 6. 2016 – Den myslivosti, lesnictví a ochrany přírody – zábavné odpoledne pro rodiny s dětmi, 13.00–17.30 hod. na střelnici

Polička

4. 6. 2016 – Čas pro neobyčejné zážitky – Tradiční noční putování Poličkou s bohatým programem a řadou překvapení.

Do 31. 8. 2016 – Poznávej se! – interaktivní výstava v Centru Bohuslava Martinů v Poličce. Na šedesáti exponátech zapůjčených z libereckého centra vědy a zábavy iQLANDIE si mohou návštěvníci vyzkoušet, jak funguje lidské tělo a smysly. Chcete si posedět na hřebících jako fakír, pokusit se sestavit lidské tělo, vyzkoušet pevnost své ruky, vyluštit zvukové pexeso, otestovat vlastní čich, zjistit citlivost svého sluchu, poznat rychlost své reakce i sílu svého stisku?

12. 6. 2016 – Robert Fulghum v Poličce – LiStOVáNí z knihy Drž mě pevně, miluj mě zlehka

Velký sál Tylova domu v Poličce od 20.00 hod. – slavný spisovatel Robert Fulghum přijíždí do Poličky, aby s projektem LiStOVáNí herce Lukáše Hejlíka představil svou novou povídkovou knihu Poprask v sýrové uličce. Po divadelním představení z knihy Drž mě pevně, miluj mě zlehka, promluví s diváky o své nové knize a rád se podepíše do knih, které budou na místě i ke koupi.

Sebranice

19. 6. 2016 – Posezení pod lípou – u kapličky na Pohoře od 16.00 hod., hraje kapela Jana Pohorského. Vstupné dobrovolné.

25. 6. 2016 – VI. ročník Sebranického pětiboje dvojic – od 8.00 hod. ve sportovním areálu koupaliště, startovné 150 Kč, občerstvení zajištěno po celý den. Disciplíny: tenis, basketbal, beach volejbal, nohejbal, plavání 2x50 m. Zájemci se mohou hlásit na tel.: 607 166 088, e-mail: obec@sebranice.cz. Počet účastníků je omezen.

Telecí

12. 6. 2016 – hasičská soutěž O putovní pohár SDH – X. ročník

SAN zve na semináře

Program odborného semináře
Možnosti prezentace a udržitelné péče o památky lidové architektury 3. června 2016/ 9–17 hodin /
Litomyšl / Zámecký pivovar - Sloupový sál

8:45 Prezence účastníků
9:00 Jiří Kmošek / Institut lidového kulturního dědictví
Projekt Záchrana a prezentace lidového kulturního dědictví Českomoravského pomezí
9:20 Ing. Martin Čerňanský, Ph.D. / NPÚ, generální ředitelství
Památková ochrana venkovských sídel a staveb: legislativa a praxe
10:00 PhDr. Miroslav Madaj / bývalý pracovník NPÚ
Udržitelná péče o památky lidové architektury
10:30 Přestávka na kávu
11:00 Jaromír Lenoch / Institut lidového kulturního dědictví
Zaniklé lidové stavební památky Českomoravského pomezí
11:30 Mgr. Markéta Hnilicová / Muzeum Kroměřížska, Soubor lidových staveb v Rymicích
Život památek v současné vesnici
12:00 Přestávka na oběd
13:00 Beatrice Tobler / Freilichtmuseum der Schweiz Ballenberg, Švýcarsko
Metody prezentace v muzeu v přírodě v Ballenbergu
14:30 Mgr. Radek Bryol / Valašské muzeum v přírodě v Rožnově pod Radhoštěm
Prezentace lidového stavitelství ve Valašském muzeu v přírodě
15:00 Přestávka na kávu
15:15 Mgr. Pončíková Kristýna / Valašské muzeum v přírodě v Rožnově pod Radhoštěm
Vzdělávání ve Valašské muzeu v přírodě
15:45 Mgr. Zuzana Vařeková / NPÚ, územní odborné pracoviště v Pardubicích
Mravín u Vysokého Mýta - průzkum vesnických staveb aneb co dál?
16:15 Ing. arch. Vojtěch Kmošek / Spolek archaických nadšenců
Koncepce udržitelné péče a prezentace v muzeu v přírodě v Trstěnici
16:45 Ukončení semináře
Seminář je určen široké veřejnosti / Vstup na seminář je volný / stravování pro registrované účastníky zajištěno / tlumočení do českého jazyka /
Více informací a registrace na **info@ilkd.cz a na www.ilkd.cz**

Program odborného semináře
SETKÁNÍ TESAŘŮ 4. června 2016/ 9–17 hodin /
Trstěnice u Litomyšle / areál usedlosti čp. 56

Náplní semináře bude tesařské zpracování kulatiny pro obnovu roubených stěn transferované polygonální stodoly z Čisté u Litomyšle. Návštěvníci budou moci zhlédnout tradiční tesařské řemeslo v různých jeho formách, které bude praktikováno zejména při ručním otesávání trámů.
Setkání je zaměřeno na výměnu zkušeností mezi skupinou zúčastněných tesařů, ale i zájemců z řad široké veřejnosti.
Místo konání
Pracovní část semináře se uskuteční v areálu usedlosti čp. 56 v Trstěnici u Litomyšle. Ukázky tesařského řemesla budou probíhat v těsné blízkosti aktuálně rekonstruované polygonální stodoly, která byla přenesena v srpnu roku 2015 z Čisté u Litomyšle. Rekonstruovaná dvanáctiboká polygonální stodola pochází z konce 17. století. Rekonstrukce polygonální stodoly je součástí probíhajícího projektu Záchrana a prezentace lidového kulturního dědictví Českomoravského pomezí, jehož cílem je zachování vybraných ohrožených lidových staveb v okolí Litomyšle a jejich prezentace udržitelnou formou směrem k široké veřejnosti.
Návštěvníci: Účast na semináři je určena všem zájemcům z řad široké veřejnosti, kteří mají zájem se dozvědět více o tradičních technikách ručního opracování dřeva, různých postupech rekonstrukce historických roubených objektů nebo se pouze potěšit z pohledu na tradiční tesařské řemeslo.
Vstup na akci je volný / parkování v centru obce (k objektu je omezený příjezd)
Více informací na **www.ilkd.cz** a na **www.setkanitesaru.cz**

Noc kostelů v Sebranicích

Milí přátelé,
rád vás touto cestou zvu na akci nazvanou Noc kostelů, která se uskuteční nejen v naší zemi v pátek 10. června a v našem kostele svatého Mikuláše začne mší svatou v 18 hodin. Přijměte pozvání k zastavení se, ztišení, naslouchání i poznávání tolika krásných věcí, které nám běžně, pro náš spěch, unikají. Podle svých potřeb si tak můžeme sami vybrat to, co nás zajímá anebo co potřebujeme.

Noc kostelů je večerem otevřených dveří. Dveře či vrata zavíráme, zamykáme, protože se bojíme, protože si nejsme jisti, protože někdo zlý by mohl přijít a okrást nás, nebo by nám nějak jinak mohl ublížit. Zavíráme kvůli vlastní bezpečnosti. Stále jsou však místa, kde se nezamykají dveře, kde si asi lidé více důvěřují. Možná proto, že tam jsou si lidé blízko, mají srdce otevřená, možná nejsou tolik naplněni zlem.

Symbolem Noci kostelů jsou otevřené dveře kostelů, aby každý mohl zavítat do kostela a aby každý mohl zahlédnout světlo. Duchovní světlo, které má moc proniknout naše srdce. Prosvětlit naše vzájemné vztahy. Chce ukazovat na dobro, které se z tohoto místa šíří, chce ukazovat na krásu a harmonii, která našemu životu tak často chybí. Zdrojem tohoto světla je Bůh, který vstoupil do našeho světa, v Ježíši Kristu přijal naše lidství, ve své lásce šel až do krajnosti, aby se stal našim průvodcem v tomto světě a dovedl nás k plnosti života, do svého království. Není jednoduché se zastavit, na chvíli přestat pospíchat a tak udělat něco i pro své, někdy málo či více bolavé srdce. A najít pokoj srdce, který nám tolik chybí. Nebojme se sami vstoupit do tohoto prostoru, ale především nechejme vstoupit do svého nitra to, co je dobré a krásné a je předobrazem Boha a jeho lásky.

Přeji vám, abyste nejen o Noci kostelů, ale i každém docela obyčejném dnu nalézali světlo pro svůj život, a tak se mohli stát světlem pro druhé kolem sebe.
Myslím na vás a vyprošuji všechno dobré.

P. Vojtěch Glogar, salesián

Pozvánka

Kostel sv. Mikuláše Sebranice

Program:

18.00–19.00	Mše svatá za doprovodu dívčí scholy
19.00–21.00	Zpřístupnění věže kostela
19.00–19.30	Seznámení s historií kostela, individuální prohlídka kostela
19.30–20.00	Kytarový recitál Pavla Horníčka a kapely WXP
20.00–20.30	Individuální prohlídka kostela
20.30–21.00	Varhany v podání Ivo Klusoně, Venduly a Barbory Boštíkových, zpěv Michaely Vostřelové
21.00–21.30	Prožili jste někdy ticho v kostele?
21.30–22.00	Promítání filmu The Butterfly Circus
22.00–22.30	Koncert tria příčných fléten v podání H. Drobné, N. Glänznerové a L. Krejsové
22.30–23.00	Adorace při svíčkách za doprovodu dívčí scholy, závěr večera

Během večera bude k dispozici kněz.

WWW.NOCKOSTELU.CZ

SDH Sebranice

Hasičský sbor je činný po celý rok (příprava kulturních akcí, školení a činnost zásahové jednotky, údržba techniky atd.), nicméně hlavní sezóna pro nás začíná na jaře.

Jako každoročně se naši hasiči zúčastnili čištění místního koupaliště, které je třeba připravit na novou sezónu. Poděkování tedy patří všem, kteří si našli čas a přišli pomoci.

S jarem začíná také nová sezóna pro sportovní družstva. Je velká škoda, že se letos nepodařilo sestavit soutěžní družstva mužů ani veteránů, takže nyní trénují pouze ženy a dorostenky. Scházíme se každé úterý, přestože nám letošní počasí příliš nepřeje - trénink požárního útoku při teplotách kolem 10 stupňů není úplně ideální. Náš velký dík za ochotu, trpělivost a čas, který nám věnují, patří především Mirkovi Kopeckému a Alžbětě Klusoňové. Děkujeme také všem, kteří jsou ochotni nám pomoci, kdykoli je to zapotřebí - například manipulace s požární stříkačkou je prakticky nad naše síly.

Již 30. dubna se družstvo žen vydalo na první soutěž Okresní ligy Svitavska do Širokého Dolu. Krásné počasí a chuť závodit sem přilákaly více než 50 soutěžních družstev, konkurence byla opravdu velká a výsledky pozoruhodné. Nám se bohužel nedařilo - kvůli prasklé hadici jsme požární útok nedokončily, ale i to se stává. Nezbývá než pilně trénovat a doufat, že to příště zvládneme lépe, vždyť sezóna teprve začíná...

Čarodějnický rej

Stejně jako v loňském roce uspořádal náš sbor Čarodějnický rej, tentokrát v sobotu 30. dubna, opět na prostranství „U Mikulášku“. Kolem 17. hodiny se začali scházet první účastníci, zpočátku zejména děti. Pro ně naše mladé hasičky připravily různé hry a soutěže, každé dítko si pak odneslo sladkou odměnu. Všechny děti si podvečer náležitě užily a pak už následovalo zapálení připravené hranice a opékání buřtů. O občerstvení se postarali naši hasiči, doufejme, že ke spokojenosti všech přítomných. K dobré náladě přispěl také hudební doprovod: na harmoniky hráli František Vopařil a Ladislav Klusoň, na kytaru Lýdie Nagyová a Milan Jílek - všem patří náš velký dík.

Myslím, že se tato akce i přes poměrně chladné počasí velmi vydařila, a tak se sejdeme zase napřesrok.

Jana Vomočilová

Co nového u malých hasičů?

Jarní sezóna mladých hasičů se rozběhla prvním závodem okresní ligy, který se konal v sobotu 7. května v Pomezí, ale my se ještě ohlédneme zpátky. Posledně jsme se podělili o zážitky z hasičského plesu a zhodnotili zimní sezónu. Nyní se s vámi chceme podělit o zážitky nové, a to z dětské výroční schůze, jarního soustředění a závodů v Pomezí.

Dětská výroční schůze

V sobotu 2. dubna jsme uspořádali pro naše malé hasiče a kamarády z Lezníka společnou výroční schůzi, kde se převážně soutěžilo a bavilo. Sešli jsme se v pět hodin odpoledne na sále kulturního domu v Sebranicích a po krátkém úvodu jsme se pustili do soutěžení. První soutěž v motání hadic vyhrálo družstvo Lezníka a vysoutěžilo si dvě sady badmintonu. Další soutěž byla ve vázání uzlů, kde se podařilo vyhrát našim a byli jsme tak vybaveni hrou „kroket“. Pak následovala večeře. Po výborném kuřecím řízku jsme se pustili do poslední soutěže. Děti opět v týmech určovaly topografické značky a hasiva, soutěž byla velmi vyrovnaná, ale nakonec cena ve formě hry petanque putovala do Lezníka. Během celého večera si mohly děti splnit u vedoucích ještě menší úkoly, za které pak získaly drobnou cenu. Na závěr si děti pochutnaly na zmrzlinovém poháru a mohly si zaskotačit při hasičských písničkách. Domů děti odcházely spokojené a spokojeni jsme byli i my, vedoucí. Těšíme se na další setkání s kamarády z Lezníka, a to bude poslední srpnový víkend na oblíbeném stanování. Jménem SDH Sebranice děkuji všem, kteří se podíleli na přípravě a průběhu výroční schůze a děkuji též Agro družstvu Sebranice za sponzorsky zajištěnou večeři.

Jarní hasičské soustředění

Se skupinou mladších žáků jsme měli naplánováno na víkend 22. až 24. dubna jarní soustředění ve Vranicích u Jarošova. Termín se rychle přiblížil a my jsme natěšení stáli v pátek 22. dubna na autobusové zastávce na Sebranicích.

Naši silní chlapi

Se sedmnácti dětmi jsme se vydali autobusem do Litomyšle, kde jsme přestoupili na autobus do Jarošova. Z Jarošova jsme šli asi 1 km pěšky do Vranic. Cesta uběhla rychle a po šesté hodině večer jsme již byli na místě. V turistické ubytovně a hospůdce „Na verandě u Toulovce“ jsme měli zajištěno ubytování a stravování. Po příchodu se děti rozdělily do pokojů, připravily si spacáky a rozdělali jsme oheň, abychom si mohli opéct buřtíky. První večer utekl velmi rychle a všichni jsme se těšili na sobotní program.

Se džberovkou byla opravdu zábava

V sobotu jsme měli naplánováno trénování hasičských dovedností. Dopoledne děti střílely ze vzduchovky, spojovaly a motaly hadice a procvičovaly uzle. Za jejich snažení jsme pak před obědem připravili džberovku a děti stříkaly na kuželky. Bavily by se tím klidně celý den, ale chodit stále pro vodu do potoka bylo dost únavné, a také jsme chtěli stihnout něco dalšího. Po dobrém obědě a poledním klidu bylo však odpoledne najednou nějaké krátké, a tak jsme se rozhodli uspořádat turnaj ve střelbě ze vzduchovky na terč. Děti měly dva

pokusy po deseti ranách. Hodnotili jsme tři věkové kategorie – mateřská škola, 1. a 2. třída a 3. a 4. třída. V kategorii MŠ se se shodným počtem bodů umístili na 1. místě Jindra Nagy a Martinka Ondráčková. V kategorii 1. a 2. třída zvítězil Matouš Votřel a v poslední kategorii zvítězil Tomáš Ondráček. Střelbu děti zúročí na podzimním závodu požárnické všestrannosti, stejně tak i uzle. Je třeba trénovat tyto dovednosti během celého roku, aby se je děti dobře naučily a zautomatizovaly. Pak uvážou uzel i o půlnoci, kdybyste je vzbudili.

Ve volných chvílích se děti nadchly pro vyřezávání lodiček z borovicové kůry, které pak pouštěly po potoce. Již v pátek večer vznikla firma „Toulovcova dřevárna“, která produkovala lodičky a pruty na opékání pro děvčata a mladší kamarády. A to bylo na tom to nejhezčí. Během celého víkendu se děti více skamarádily a naučily se být k sobě navzájem více ohleduplné. Také jsme dostali pochvalu od pana majitele, že jsou děti dobře vychované a pořádné. Samozřejmě se najdou někteří zlobílci, kterým se určité věci musí připomínat nebo zopakovat několikrát, ale na druhou stranu jsou to děti a ty musí občas zlobit, abychom věděli, že je máme…

Ale zpět ještě k sobotě. Večer jsme si zase opekli buřtíky, i když se už kazilo počasí. Do spacáků děti uléhaly již za silného deště. V neděli ráno naštěstí nepršelo, tak si mohly děti po sbalení věcí a úklidu pokojů užít volnou zábavu. Někteří ještě vyřezávali, ale většina se bavila hrou na schovávanou. Nejlepší „schovka“ byla ve slámě, myslím, že si ji někteří přivezli i domů. No a pak nás čekal opět výborný oběd a po něm jsme vyráželi na autobus domů. Autobus ale nepřijel, místo něj přijela naše hasičská avie. Pro děti to bylo překvapení, které připravil Mirek Kopecký a za to mu moc děkujeme. Děkujeme i jeho manželce Janě Kopecké, která nám dělala doprovod v pátek na cestě do Vranic. Když jsem u toho děkování, děkuji i tatínkovi Michalu Peškovi, který za námi v sobotu přijel a pomáhal nám až do neděle. Jinak jsme to zastali společně s Radkou Večeřovou, Pavlem Nagyem a Tomášem Ondráčkem st. Lydy Nagyová o toto krásně prožité soustředění bohužel přišla, protože těsně předtím dostala chřipku. Děkuji i panu Josefu Lasovskému, majiteli hospůdky a ubytovny, za přátelský přístup, ochotu a skvělou kuchyni. Určitě do Vranic zase někdy pojedeme.

Myslím, že jsme si soustředění krásně užili, splnilo naše očekávání a i počasí bylo docela moudré. Již teď se těšíme na další.

Sebranickým hasičům NAZDAR! ZDAR, ZDAR, ZDAR!

A jedeme domů…

<u>První závod okresní ligy mladých hasičů v Pomezí</u>

Jak jsem zmiňovala na začátku, v sobotu 7. května se konal první závod okresní ligy mladých hasičů v Pomezí. Soutěžilo se v požárních útocích a netradiční štafetě. Na tyto závody jsme odjížděli brzy ráno společně se staršími žáky. Po slavnostním zahájení se rozběhly požární útoky mladších žáků. Za naše mladší jsme postavili dvě družstva. Družstvo Sebranice „A“, ve složení Tomáš Ondráček (koš), Pepa Nagy (savice), Vojta Nagy (rozdělovač), Matěj Vomočil (rozdělovač), Péťa Kárský (pravý proud) a Ilonka Vítová (levý proud), šlo na řadu hned jako druhé. Družstvo Sebranice „B“, ve složení Zuzka Lipavská (koš), Daník Volf (savice), Ondra Pohorský (rozdělovač), Matoušek Votřel (rozdělovač), Anička Kopecká (pravý proud) a Natálka Kučerová (levý proud), šlo na řadu jako šesté. Měli jsme tedy brzy odběhnuto a čekaly nás ještě druhé pokusy. Áčku se požární útok celkem vydařil, s malinkým zdržením na koši byl i tak slušný čas 25,56 s. Béčko mělo problémy na rozdělovači, a tomu odpovídá i čas 37,35 s. Při druhých pokusech měla obě družstva možnost zvládnout vše lépe. To se podařilo béčku, které útok zvládlo skvěle, v čase necelých 25 s a v konečném pořadí předběhlo o jedno místo naše áčko. Tomu se druhý pokus nezdařil kvůli problémům na rozdělovači a levém proudu, počítal se tedy čas prvního útoku. V celkovém pořadí obsadili naši mladší krásné 11. a 12. místo, skončili tedy v polovině tabulky, což považujeme za úspěch. Trénovali jsme poměrně krátkou dobu a někteří závodníci běželi útok úplně poprvé.

Áčko se připravuje na základně

Další disciplínou byla netradiční štafeta, ve které závodili naši zbývající závodníci, a to Denďa Čechová, Matýsek Večeře, Péťa Vopařil a Josífek Vopařil. Tato štafeta obsahovala překážky z několika štafet – požární dvojice, 4x60 m, CTIF a naši se jí zhostili velmi dobře. Pořadatelé však oceňovali pouze první tři místa a naši byli čtvrtí, tak jim „o fous“ utekl pohár. Ale není všem dnům konec.

Důkladná příprava na savicích
Foto: P. Nagy 6x

Za mladší žáky považujeme tuto první soutěž za úspěšnou. Máme velkou motivaci do dalších závodů, a ty nás čekají 27. a 28. května v Moravské Třebové a 25. června v Poličce. Zveme rodiče malých hasičů, naše příznivce a kamarády, aby se za námi přijeli podívat a fandit. Také děkujeme za vaši pomoc a dobrou spolupráci.

Závěrem chci poděkovat našim sponzorům. Činnost kolektivu mladých hasičů je poměrně nákladná záležitost. Zájem dětí je velký a my jsme za to opravdu vděčni. A jsme velmi vděčni právě našim sponzorům za jejich přízeň a podporu. Díky nim jsme mohli pořídit dětem nové dresy, přilby, hadice, proudnice, rozdělovač a další. Jmenovitě děkujeme obci Sebranice, SKH Sebranice a Řeznictví Ondráček, Sebranice.

Příště se s vámi podělíme o zážitky z dvoudenních okresních závodů. Doufejme, že se nám vydaří, i když zde nejde tolik o umístění, ale o nasbírání cenných zkušeností. Též je to dobrá příležitost k propagaci naší obce.

Držte nám tedy palce a užívejte si pohodové jarní dny.

Jana Ondráčková

Kino Sebranice

KINO SEBRANICE

Červen 2016

3. 6. pátek	**Tři bratři** pohádka / CR / 90 min. / 2014 / velký sál KD / CZ dab	17:00
3. 6. pátek	**Syn boží (Son of God)** NÁŠ TIP náboženský, drama / USA / 138 min. / 2014 / velký sál KD / CZ tit	19:00
18. 6. sobota	**Doba ledová: Velikonoční překvapení** animovaný, rodinný / USA / 72 min. / 2016 / velký sál KD / CZ dab	18:00
18. 6. sobota	**Andre Rieu: Concert in Amsterdam** koncert / Nizozemsko / 100 min. / 2013 / velký sál KD / ENG dab	20:00
24. 6. pátek	**Lovecká sezóna: Vystrašený popleta** animovaný / USA / 85 min. / 2016 / velký sál KD / CZ dab	18:00
26. 6. neděle	**Osm hrozných** western, drama / USA / 187 min. / 2015 / velký sál KD / CZ dab	17:00

TICKET ON WWW.TICKETON.CZ Vstupenky do našeho kina lze zakoupit přes portál TICKETON.cz

Připravujeme: RETRO FILM FESTIVAL 2016

Připravujeme: LETNÍ FILMOVOU SEZÓNU 2016

Více informací o aktuálně pořádaných akcích a festivalu na našem webu

kino@sebranice.cz

www.kino.sebranice.cz

Hospůdka „Na koupališti“

Obec Sebranice srdečně zve místní i přespolní k návštěvě HOSPŮDKY „NA KOUPALIŠTI“, která od 20. června 2016 bude mít otevřeno denně:

NE – ČT: 11.00–21.00 HOD.

PÁ – SO: 11.00–22.00 HOD.

Upozornění

Rozpis služeb zubní pohotovosti
Červen, červenec 2016
(soboty, neděle, svátky)

4.–5. 6.	MUDr. M. Adamcová,	Polička,	461 725 987
11.–12. 6.	MUDr. S. Adamec,	Polička,	461 725 987
18.–19. 6.	MUDr. T. Cacek,	Trstěnice,	461 634 157
25.–26. 6.	MDDr. I. Čermáková,	Dolní Újezd,	461 631 126
2.–3. 7.	MDDr. I. Elčknerová,	Polička,	733 152 435
5. 7.	MUDr. A. Eliáš,	Litomyšl,	461 612 733
6. 7.	zub. lékař F. Nataliya,	Litomyšl,	461 612 733

Informace z kina

Evropský vzdělávací program

Program CinEd je realizován s podporou programu Europe Créative-MEDIA Evropské komise a je tvořen odborníky partnerských zemí, v jejichž čele stojí Francouzský institut v Paříži.

Naše kino se v květnu přihlásilo do Evropského vzdělávacího program v oblasti filmové výchovy. Proto můžeme nabízet vybranou umělecky hodnotnou kinematografii pro školy v našem okolí ZDARMA.

Nový mezinárodní program filmové výchovy CinEd usiluje o odkrytí bohatství umělecky zaměřených evropských filmů mladým divákům ve věku 6–19 let po celé Evropě. Partnerem projektu je také Asociace českých filmových klubů, která koordinuje tento program v České republice a zprostředkovává jej v tuzemsku všem zájemcům.

Retro film festival Sebranice 2016

V rámci zpřístupňování hodnotných kinematografických děl jsme se rozhodli zorganizovat první ročník RETRO FILM FESTIVALU, který bude zaměřen na československou filmovou tvorbu z let 1948 – 1993. V nabídce budou díla jako Obecná škola, Spalovač mrtvol, triologie Slunce, seno a mnoho dalšího. Více se dozvíte na plakátech a na webu www.kino.sebranice.cz. Vstupné na festival je dobrovolné a případný výtěžek bude věnován na podporu dalších kulturních a filmových akcí.

Letní filmová sezóna 2016

Pomalu, ale jistě se nám blíží léto a s ním již druhá letní filmová sezóna ve Sportovním areálu koupaliště v Sebranicích. Pokud nám počasí dovolí startujeme letošní sezónu v sobotu 2. července 2016 od 21:15 na koupališti. Těšit se můžete na řadu novinek. Pro více informací sledujte plakáty nebo naše webové stránky.

Pozvánka na pětiboj dvojic

Obec Sebranice pořádá

dne 25. 6. 2016

V. ročník SEBRANICKÉHO PĚTIBOJE DVOJIC

Disciplíny:

- **tenis**
- **basketbal**
- **beach volejbal**
- **nohejbal**
- **štafeta plavání 2 x 50 m**

Startovné 150 Kč na osobu.
Začátek v 8.00 hodin v areálu koupaliště.
Občerstvení zajištěno po celý den.

Přihlášky na tel. 607 166 088, 461 745 133, e-mail: obec@sebranice.cz

Počet účastníků je omezen.

Sebranické noviny, noviny obce Sebranice u Litomyšle., periodický tisk územního samosprávného celku. Vychází 1x měsíčně. Vydává Obecní úřad Sebranice, 569 62, Sebranice u Litomyšle, IČ 00277339, tel. 461 745 133, obec@sebranice.cz, www.sebranice.cz. Na vydání se podílely Lenka Karalová, Iva Jílková, Jana Svobodová. Grafická úprava: Iva Jílková. Podepsané příspěvky vyjadřují názory dopisovatelů a nemusí být vždy totožné s názory redakce. Povoleno Ministerstvem kultury ČR, reg. číslo MK ČR E 12052. Náklad 420 výtisků. Bezplatné. Neprošlo redakční jazykovou úpravou. **Uzávěrka příštího čísla 20. 6. 2016, vydání 1. 7. 2016.** Tisk AP tiskárna Osík.